

**PLIEGO DE CLÁUSULAS ADMINISTRATIVAS PARTICULARES PARA LA CONTRATACIÓN
DEL SUMINISTRO, INSTALACIÓN Y PUESTA EN FUNCIONAMIENTO DEL PLANETARIO
DEL MUSEO ELDER DE LA CIENCIA Y LA TECNOLOGÍA DE LAS PALMAS DE GRAN
CANARIA MEDIANTE PROCEDIMIENTO NEGOCIADO CON PUBLICIDAD**

I DISPOSICIONES GENERALES

1.- OBJETO DEL CONTRATO

1.1.- El objeto del contrato es la ejecución del suministro, instalación y puesta en funcionamiento de una sistema de proyección digital simulador “full dome” astronómico, así como la actualización del sistema informático del Planetario del Museo Elder de la Ciencia y la Tecnología de Las Palmas de Gran Canaria, en base a las condiciones y especificidades técnicas que se contienen en el presente Pliego y en el Pliego de Prescripciones Técnicas.

1.2.- La codificación del presente contrato conforme a la nomenclatura Vocabulario Común de Contratos (CPV) de la Comisión Europea es la siguiente:

- Código CPV 32321200-1 “Equipo audiovisual” y
- Código CPV 38652120-7 “Videoproyectores”.

2.- ÓRGANO DE CONTRATACIÓN. MESA DE CONTRATACIÓN

2.1.- El Órgano de Contratación, que actúa en nombre de la Fundación Canaria Museo de la Ciencia y la Tecnología de Las Palmas de Gran Canaria (en adelante la FUNDACIÓN), es su Director-Gerente.

2.2.- El mencionado órgano tiene facultad para adjudicar el correspondiente contrato y, en consecuencia, ostenta las prerrogativas de interpretarlo, resolver las dudas que ofrezca su cumplimiento, modificarlo por razones de interés público, acordar su resolución y determinar los efectos de ésta, con sujeción a la normativa aplicable. Los acuerdos que a este respecto dicte serán ejecutivos, sin perjuicio del derecho del contratista a su impugnación ante la Jurisdicción competente.

2.3.- Para la calificación y comprobación de la documentación aportada por los interesados, el Órgano de Contratación estará asistido por una Mesa de Contratación, que será el órgano competente para formular la propuesta de los interesados a los que se haya de invitar a presentar proposiciones, así como para elevar posteriormente la correspondiente propuesta de adjudicación. Dicha Mesa será designada por el Órgano de Contratación y estará integrada por:

- Un Presidente.

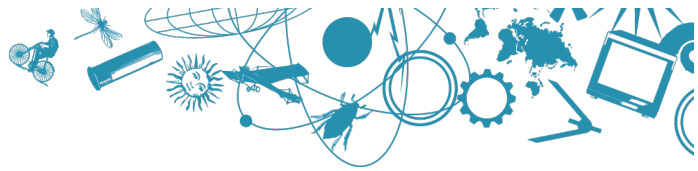

- Dos vocales de entre el personal al servicio de la FUNDACIÓN, uno de ellos además, actuará como Secretario.
- Un técnico en materia jurídica.
- Un asesor económico.

3.- RÉGIMEN JURÍDICO Y JURISDICCIÓN

3.1.- Las partes contratantes se atenderán con carácter preferente a lo dispuesto en los Pliegos que rigen el presente concurso, en el correspondiente contrato y sus anexos y Adendas, a las Instrucciones Internas de Contratación de la FUNDACIÓN CANARIA MUSEO DE LA CIENCIA Y LA TECNOLOGÍA DE LAS PALMAS DE GRAN CANARIA y, en su defecto, a lo establecido en el Derecho Mercantil, Civil y demás normas de aplicación.

Para resolver cualquier discrepancia que pudiera surgir en la interpretación o ejecución del contrato, ambas partes se someterán expresamente a la jurisdicción y competencia de los Juzgados y Tribunales de España, con renuncia de cualquier otro fuero que pudiera corresponderles.

3.2.- Las cuestiones litigiosas surgidas sobre la interpretación, modificación y resolución del contrato, y efectos de ésta, serán resueltas por el órgano de contratación, cuyos acuerdos pondrán fin a la vía administrativa, y serán inmediatamente ejecutivos, pudiendo ser recurridos potestativamente en reposición ante el mismo órgano que los dictó, o ser impugnado mediante recurso contencioso-administrativo, conforme a lo dispuesto en la Ley reguladora de dicha Jurisdicción.

4.- CAPACIDAD PARA CONTRATAR

4.1.- Podrán contratar las personas naturales o jurídicas, españolas o extranjeras que, teniendo plena capacidad de obrar, no se hallen comprendidas en alguna de las circunstancias previstas en el artículo 60 del TRLCSP, extremo que se podrá acreditar por cualquiera de los medios establecidos en el artículo 73 del TRLCSP.

Las empresas deberán ser personas físicas o jurídicas cuya finalidad o actividad tenga relación directa con el objeto del contrato, según resulte de sus respectivos estatutos o reglas fundacionales y dispongan de una organización con elementos personales y materiales suficientes para la debida ejecución del contrato.

4.2.- Las empresas no españolas de Estados miembros de la Unión Europea deberán acreditar su capacidad de obrar mediante certificación de inscripción en uno de los registros profesionales o comerciales que se indican en el anexo I del Reglamento General de la LCAP.

4.3.- Las restantes empresas extranjeras deberán acreditar su capacidad de obrar mediante informe expedido por la Misión Diplomática Permanente u Oficina Consular de España del lugar del domicilio de la empresa, en la que se haga constar, previa acreditación por la empresa, que figuran inscritas en el Registro local profesional, comercial o análogo o, en su defecto, que actúan con habitualidad en el tráfico local en el ámbito de las actividades a las que se extiende el objeto

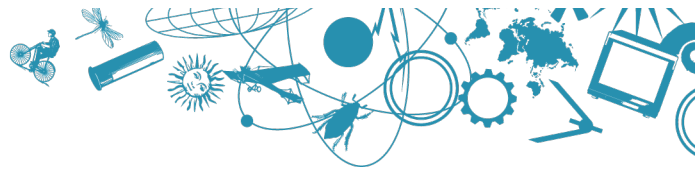

del contrato, así como el informe de reciprocidad a que se refiere el artículo 55 TRLCSP o, en su caso, que dicho Estado es signatario del Acuerdo sobre Contratación Pública de la Organización Mundial del Comercio.

4.4.- Para ser adjudicatario del presente contrato no es preciso estar en posesión de clasificación empresarial alguna, sin perjuicio de acreditar la correspondiente solvencia económica, financiera y técnica, por los medios establecidos en las cláusulas **9.3** y **9.4** del presente Pliego.

4.5.- No podrán concurrir a la licitación aquellas empresas que hubieren participado en la elaboración de las especificaciones técnicas a que se refiere el presente contrato, siempre que dicha participación pueda provocar restricciones a la libre concurrencia o suponer un trato privilegiado con respecto al resto de las empresas licitadoras.

4.6.- Los que contraten con la FUNDACIÓN, podrán hacerlo por sí, o mediante la representación de personas debidamente facultadas para ello.

5. PRESUPUESTO DE LICITACIÓN

El presupuesto máximo de licitación que deberá soportar la FUNDACIÓN asciende a la cantidad de **NOVENTA MIL (90.000,00) EUROS**, para el cual cuenta con la financiación necesaria. En dicho importe se considera excluido el Impuesto General Indirecto Canario (I.G.I.C.).

En la cantidad señalada, así como en la fijada en las proposiciones económicas presentadas y en el importe de la adjudicación, se encuentran incluidos la totalidad de los gastos que al adjudicatario le pueda producir la realización del correspondiente contrato.

6. DURACIÓN DEL CONTRATO. PLAZO DE EJECUCIÓN

Se plantea un plazo máximo de ejecución del suministro e instalación de CUATRO MESES a contar desde la fecha de formalización del contrato correspondiente.

II ADJUDICACIÓN DEL CONTRATO

7.- PROCEDIMIENTO DE ADJUDICACIÓN

A efectos de determinar la publicidad y el procedimiento de adjudicación, el valor estimado de la contratación a realizar, sin incluir el IGIC, es el importe establecido en la cláusula 5ª, 90.000,00.- Euros.

El contrato se adjudicará por el órgano de contratación, mediante procedimiento negociado con publicidad, de acuerdo con las Instrucciones Internas de Contratación de la FUNDACIÓN.

Tras publicarse un anuncio de licitación, serán invitados a presentar ofertas todos los interesados que acrediten los requisitos requeridos en el presente Pliego.

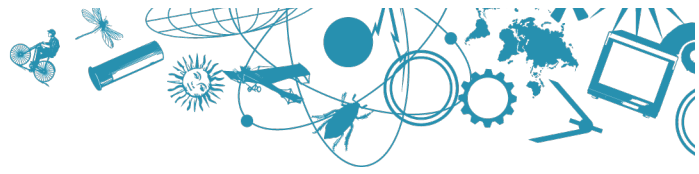

El órgano de contratación podrá negociar, con los interesados cuyas ofertas reúnan los requisitos exigidos, los aspectos técnicos y económicos que se detallan en el Pliego de Prescripciones Técnicas y dentro de los límites establecidos en el presente pliego.

8.- PLAZO Y PRESENTACIÓN DE SOLICITUDES DE PARTICIPACIÓN

8.1.- Las proposiciones y documentación complementaria se presentarán, en la forma indicada en los apartados siguientes, en el lugar y plazo señalado en el anuncio de la licitación.

8.2.- La presentación podrá realizarse mediante entregas en las oficinas que se indiquen en el anuncio de licitación, bien personalmente o bien mediante envío de mensajería entregado dentro del plazo señalado. También podrá realizarse mediante envío por correo, en cuyo caso el interesado deberá acreditar, con el resguardo correspondiente, la fecha de imposición del envío y comunicar en el mismo día al órgano de contratación, por fax, télex, o telegrama, la remisión de la proposición.

No obstante, transcurridos diez días naturales desde la terminación del plazo, no será admitida ninguna proposición enviada por correo.

8.3.- Los interesados podrán examinar el pliego y documentación complementaria en las oficinas señaladas en el anuncio de licitación.

8.4.- La presentación de las proposiciones presume la aceptación incondicional por el empresario de la totalidad del contenido del presente pliego, sin salvedad alguna.

9.- CONTENIDO DE LAS SOLICITUDES DE PARTICIPACIÓN

Las solicitudes de participación deberán incluirse en un **sobre cerrado** con indicación del procedimiento al que se concurra y el nombre y apellidos o razón social de la empresa interesada, números de teléfono y de fax, y dirección de correo electrónico, de disponer de ellos, así como con la firma del interesado o persona que le represente. En el exterior del sobre deberá constar necesariamente la siguiente referencia:

“Solicitud de participación y documentación general y de solvencia para la adjudicación del contrato de suministro, instalación y puesta en funcionamiento de un sistema de proyección digital para el planetario del Museo Elder de la Ciencia y la Tecnología de Las Palmas de Gran Canaria, mediante procedimiento negociado con publicidad”.

El contenido del sobre, que deberá estar relacionado en hoja independiente, deberá tener los requisitos que se señalan a continuación:

9.1.- El documento o documentos que acrediten la personalidad del empresario y la representación, en su caso, del firmante de la proposición, en la forma siguiente:

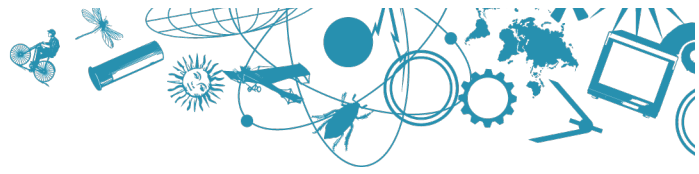

9.1.1.- Documento Nacional de Identidad, cuando se trate de empresarios individuales. Si se trata de personas jurídicas deberán presentar escrituras de constitución, y de modificación en su caso, inscritas en el Registro Mercantil, cuando este requisito fuera exigible conforme a la legislación mercantil que le sea aplicable. Si no lo fuere, deberán presentar el documento de constitución, estatutos o acto fundacional en el que consten las normas por las que se regula su actividad, inscritos, en su caso, en el correspondiente Registro oficial que fuera preceptivo.

9.1.2.- Cuando el licitador actúe mediante representante, éste deberá aportar documento fehaciente acreditativo de la existencia de la representación y del ámbito de sus facultades para licitar, bastantado por el Servicio Jurídico del Gobierno de Canarias. La aportación de la mera diligencia de bastanteo del documento de apoderamiento podrá suplir la aportación de éste.

9.1.3.- Si varios de los empresarios acuden a la licitación constituyendo una unión temporal, cada uno de ellos deberá acreditar su personalidad y capacidad, indicando los nombres y circunstancias de los empresarios que la suscriban, la participación de cada uno de ellos, así como el compromiso de constituirse formalmente en unión temporal de empresa en caso de resultar adjudicatarios del contrato, y la designación de un representante o apoderado único de la unión con poderes bastantes para ejercitar los derechos y cumplir las obligaciones que del contrato se deriven hasta la extinción del mismo, sin perjuicio de la existencia de poderes mancomunados que puedan otorgar las empresas para cobros y pagos de cuantía significativa.

9.1.4- La presentación del licitador de estar inscrito en el Registro de Contratistas de la Comunidad Autónoma de Canarias le eximirá de aportar la documentación que se detalla:

- Personalidad y representación a que se refiere este pliego, siempre y cuando la representación sea la misma que conste en el certificado aportado. No obstante, la Mesa de Contratación podrá requerir la aportación de dicha documentación si fuera necesaria para acreditar que el objeto social de la empresa es adecuado al objeto del contrato.
- Certificado de clasificación, siempre y cuando en el certificado del Registro de Contratistas conste la clasificación referida al objeto del contrato, o, en su caso, documentación acreditativa de la solvencia económica, financiera y técnica.
- Declaración responsable a que se refiere la cláusula **9.2**, salvo en lo que se refiere a la circunstancia de hallarse al corriente del cumplimiento de las obligaciones tributarias y con la Seguridad Social impuestas por las disposiciones vigentes, respecto de las que habrá que aportar, en todo caso, declaración responsable, formulada ante autoridad administrativa u organismo profesional cualificado, o mediante acta de manifestaciones ante notario público.

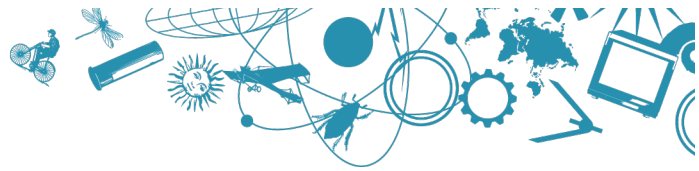

El certificado de Registro de Contratistas de la Comunidad Autónoma de Canarias deberá ir acompañado en todo caso de una declaración responsable en la que el licitador manifieste que las circunstancias reflejadas en el mismo no han experimentado variación.

De acuerdo con lo dispuesto en el artículo 19.1.d) del Decreto 48/2009, por el que se establecen en la Administración Pública de la Comunidad Autónoma de Canarias medidas ante la crisis económica y de simplificación administrativa, el licitador inscrito en el citado Registro podrá, a su elección, sustituir la aportación del correspondiente certificado por una declaración responsable en la que, manifestando estar inscrito en el Registro, y declarando que los datos obrantes en el mismo no han experimentado variación, autorice expresamente al Órgano de contratación para obtener del citado Registro los datos correspondientes.

9.2.- Testimonio judicial, certificación judicial administrativa o declaración responsable del licitador otorgada ante una autoridad administrativa u organismo profesional cualificado, o mediante acta de manifestaciones ante notario público, de no estar incurso en las prohibiciones para contratar con la Administración conforme al artículo 60 del TRLCSP, comprendiendo expresamente las circunstancias de hallarse al corriente del cumplimiento de las obligaciones tributarias y con la Seguridad Social impuestas por las disposiciones vigentes. Cuando se trate de empresas de Estados miembros de la Unión Europea y esta posibilidad esté prevista en la legislación del Estado respectivo, podrá sustituirse por declaración responsable, otorgada ante una autoridad judicial.

9.3.- Acreditación de la **solvencia económica y financiera** del empresario por el siguiente medio:

- Declaración sobre el volumen de negocios de los cinco últimos años en el ámbito de actividades correspondiente al objeto del contrato, que debe ser, en conjunto, por importe igual o superior al presupuesto máximo de licitación establecido en la cláusula 5ª del presente Pliego.

Si, por una razón justificada, el empresario no está en condiciones de presentar las referencias solicitadas, se le autorizará a acreditar su solvencia económica y financiera por medio de cualquier otro documento que se considere apropiado por el órgano de contratación.

9.4.- Acreditación de la **solvencia técnica** en base al criterio de la experiencia en la realización de servicios o trabajos del mismo tipo o naturaleza al que corresponde el objeto del contrato, mediante:

- La relación de los trabajos o servicios efectuados por el interesado en el curso de los cinco últimos años correspondientes al mismo tipo o naturaleza al que corresponde el objeto del contrato, avalados por certificados de buena ejecución, indicando su importe, fechas y destinatario público o privado de los mismos.

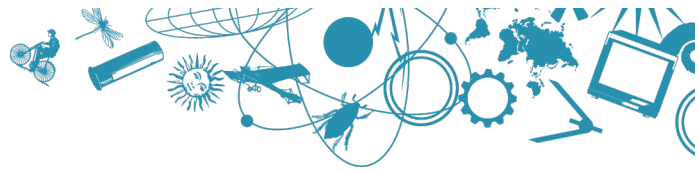

Los servicios efectuados se acreditarán mediante certificados expedidos o visados por el órgano competente, cuando el destinatario sea una entidad del sector público o cuando el destinatario sea un comprador privado, mediante un certificado expedido por éste o, a falta de este certificado, mediante una declaración del empresario.

9.5.- Otros documentos: Compromiso de la empresa de ejercer de modo real, efectivo y periódico el poder de dirección inherente a todo empresario en relación con sus trabajadores, asumiendo la negociación y pago de los salarios, la concesión de permisos, licencias y vacaciones, sustituciones, obligaciones legales en materia de prevención de riesgos laborales, y la imposición de las sanciones disciplinarias que fueran procedentes. Igualmente, en dicho compromiso la empresa contratista hará manifestación expresa de responsabilizarse, como empleadora, del cumplimiento de todas sus obligaciones con la Seguridad Social respecto a los trabajadores con los que va a ejecutar las prestaciones que constituyen el objeto del contrato de servicios, en particular del abono de las cotizaciones y del pago de prestaciones, y cuantos otros derechos y obligaciones se deriven de la relación contractual entre empleado y empleador.

Toda la documentación a presentar por los licitadores habrá de ser documentación original o bien copias que tengan carácter de auténticas o compulsadas conforme a la legislación vigente en la materia, excepto el documento acreditativo de la garantía provisional, en su caso, que habrá de aportarse al original. Así mismo, los licitadores presentarán su documentación en castellano.

Para ser tenida en cuenta, toda la documentación exigida deberá estar suscrita en su totalidad por el licitador, o ir acompañada de una relación de los documentos que la integran firmada por el licitador, en la que se declare, bajo su responsabilidad ser ciertos los datos aportados. La FUNDACIÓN se reserva la facultad de comprobar en cualquier momento su veracidad, bien antes de la adjudicación del contrato, o bien durante su vigencia, pudiendo realizar tal comprobación por sí misma, o mediante petición al licitador o adjudicatario de documentación o informes complementarios. La falsedad o inexactitud de tales datos provocará la desestimación de la oferta o, en su caso, la resolución del contrato, con pérdida de la garantía constituida, así como la exigencia de las responsabilidades e indemnizaciones que de tal hecho se deriven.

El empresario que haya licitado en unión temporal con otros empresarios no podrá, a su vez, presentar proposiciones individualmente, ni figurar en más de una unión temporal participante de la licitación. El incumplimiento de esta prohibición dará lugar a la no admisión de todas las proposiciones por él suscritas.

10.- CALIFICACIÓN DE LA DOCUMENTACIÓN GENERAL Y SELECCIÓN DE EMPRESAS A INVITAR A PRESENTAR OFERTAS

10.1.- Presentadas las solicitudes de participación por los interesados, la Mesa de Contratación procederá a la calificación de la documentación general y a la comprobación de la documentación acreditativa de la solvencia exigida aportada por los solicitantes, y si observase defectos materiales en la documentación presentada, lo notificará por fax, telegrama o correo

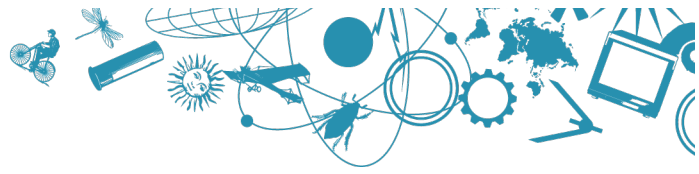

electrónico al interesado correspondiente, dejando constancia de dicha notificación en el expediente, concediéndole un plazo no superior a tres días hábiles para que lo subsane. Ahora bien, si la documentación de algún interesado contuviese defectos sustanciales o deficiencias materiales no subsanables, no será admitido al procedimiento de adjudicación.

Por su parte, se consideran defectos materiales subsanables en un plazo no superior a tres días los siguientes:

- a) No aportación del documento nacional de identidad para las personas físicas y escritura de constitución y/o de modificación, en su caso, para las personas jurídicas.
- b) No aportación, si el proponente fuera persona jurídica, del documento de poder notarial bastante en derecho que justifique que la persona que firma la proposición ostenta cargo que, con arreglo a los estatutos de la sociedad, le confiera la representación de la misma a tales efectos; o si el proponente fuese o actuase como mandatario, no aportación del poder notarial bastante de dicha calidad y representación debidamente inscrito en el Registro Mercantil para ello.
- c) No aportación de la declaración responsable de no estar incurso en prohibición de contratar, con expresión de la circunstancia de hallarse al corriente del cumplimiento de las obligaciones tributarias y con la Seguridad Social impuestas por las disposiciones vigentes.

Al margen de la subsanación a que se refiere el párrafo anterior, la Mesa de Contratación, a efectos de completar la acreditación de la solvencia de los solicitantes, podrá recabar de éstos las aclaraciones que estime oportunas sobre las certificaciones y documentos presentados, así como requerirlos para la presentación de otros documentos complementarios, requerimiento que deberá ser cumplimentado en el plazo máximo de cinco días naturales y siempre antes de la declaración de admisión de las solicitudes de participación.

10.2.- La Mesa de Contratación, una vez calificada la documentación y realizadas las subsanaciones y, en su caso, aportadas las aclaraciones o documentos complementarios requeridos, o transcurrido el plazo que se hubiere conferido al efecto, tras solicitar los informes técnicos que estime oportunos, elevará al Órgano de Contratación la propuesta razonada de selección de solicitantes a invitar a presentar ofertas que estime adecuada, acompañada de las actas de sus reuniones y de la documentación generada en sus actuaciones y, en su caso, de los informes emitidos.

10.3.- A la vista de la propuesta de la Mesa de contratación, el Órgano de Contratación cursará invitación a los solicitantes seleccionados para presentar proposiciones en el plazo que en dicha Resolución se establezca.

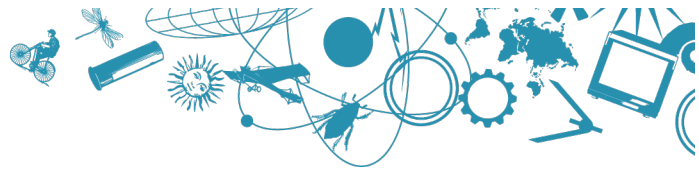

11.- PLAZO Y PRESENTACIÓN DE OFERTAS

Las ofertas se presentarán, en la forma indicada a continuación, en el lugar y plazo señalado en la invitación que se curse al efecto.

Las ofertas económicas deberán ser redactadas según el modelo **ANEXO I** al presente pliego, sin errores o tachaduras que dificulten conocer claramente lo que el órgano de contratación estime fundamental para considerar las ofertas, y que, de producirse, provocarán que la proposición sea rechazada.

En la proposición económica, que no deberá superar el presupuesto de licitación establecido en la cláusula 5ª del presente pliego, deberá indicarse, como partida independiente, el importe del Impuesto General Indirecto Canario (IGIC) que deba ser repercutido.

La presentación de la oferta presume la aceptación incondicional por el empresario de la totalidad del contenido del presente Pliego y el Pliego de Prescripciones Técnicas, sin salvedad alguna.

La presentación podrá realizarse mediante entregas en las oficinas que se indiquen en el anuncio de licitación, bien personalmente o bien mediante envío por mensajería entregado dentro del plazo señalado. También podrá realizarse mediante envío por correo, en cuyo caso el interesado deberá acreditar, con el resguardo correspondiente, la fecha de imposición del envío y comunicar en el mismo día al órgano de contratación, por fax, telex o telegrama, la remisión de la proposición. Dicha comunicación podrá también realizarse por correo electrónico, si bien este medio sólo será válido si existe constancia de su transmisión y recepción, de sus fechas y del contenido íntegro de las comunicaciones y se identifica fidedignamente al remitente y al destinatario. Sin la concurrencia de ambos requisitos no será admitida la proposición en el caso que fuera recibida fuera del plazo fijado en la invitación que se curse al efecto. No obstante, transcurridos diez días naturales desde la terminación del plazo, no será admitida ninguna proposición enviada por correo.

12.- EXAMEN DE LAS OFERTAS Y NEGOCIACIÓN

12.1.- Concluido el plazo de presentación de ofertas, la Mesa de Contratación examinará su contenido y, tras solicitar, en su caso, los informes técnicos que estime oportunos, elevará al Órgano de Contratación un informe de valoración de las mismas, acompañado de las actas de sus reuniones y de la documentación generada en sus actuaciones y, en su caso, de los informes emitidos.

12.2.- El Órgano de Contratación podrá negociar los siguientes aspectos con los interesados cuyas ofertas reúnan los requisitos mínimos exigidos en el Pliego de Prescripciones Técnicas, velando por que todos los interesados reciban igual trato, y en particular no facilitando, de forma discriminatoria, información que pueda dar ventajas a determinados interesados con respecto al resto:

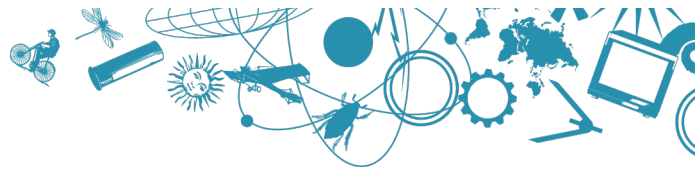

- a) Características del sistema de proyección, teniendo en cuenta los siguientes aspectos:
- Resolución
 - Brillo
 - Contraste
 - Vida útil de la lámpara
- b) Características del hardware (equipos informáticos), teniendo en cuenta los siguientes aspectos:
- CPU
 - Memoria RAM
 - Tarjeta gráfica
 - Tarjeta de sonido
 - Sistema de back-up
- c) Características del Software de simulación astronómica, teniendo en cuenta los siguientes aspectos:
- Aspectos generales
 - Movimiento de tiempo
 - Desplazamientos
 - Gestión de luces y sombras
 - Inclusión de objetos
 - Bases de datos
 - Otras capacidades
- d) Características del conexionado eléctrico y electrónico de los equipos.
- e) Otros aspectos: plazo de garantía y actuaciones de mantenimiento de los equipos.

13.- ADJUDICACIÓN

13.1.- Tras solicitar, en su caso, los informes técnicos que estime convenientes, el Órgano de Contratación requerirá al licitador cuya oferta considere justificadamente como la mejor, para que, dentro del plazo de diez días hábiles desde el siguiente a aquel en que haya recibido el requerimiento, presente la documentación justificativa de hallarse al corriente en el cumplimiento de sus obligaciones tributarias y con la Seguridad Social, que se detalla en la siguiente disposición.

De no cumplimentarse adecuadamente el requerimiento en el plazo señalado, se entenderá que el licitador ha retirado su oferta, procediéndose en ese caso a recabar la misma documentación al licitador siguiente, por el orden en que hayan quedado clasificadas las ofertas.

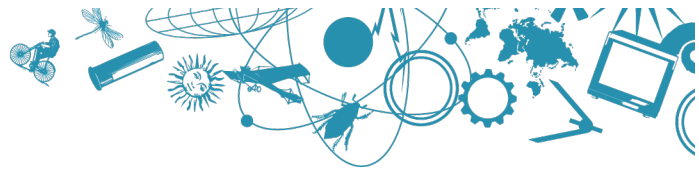

13.2.- El Órgano de Contratación deberá adjudicar el contrato dentro de los cinco días hábiles siguientes a la recepción de la documentación, concretando y fijando los términos definitivos del contrato.

La adjudicación deberá dictarse en todo caso, siempre que alguna de las ofertas presentadas reúna los requisitos exigidos en el pliego de cláusulas, no pudiendo en tal caso declararse desierta la licitación. No obstante, en los términos previstos en el artículo 155 del TRLCSP, antes de dictar la adjudicación provisional, podrá renunciar a celebrar el contrato por razones de interés público, o desistir del procedimiento tramitado, cuando éste adolezca de defectos no subsanables, debiendo de indemnizar a los licitadores, en ambos casos, de los gastos que su participación en la licitación les hubiese efectivamente ocasionado.

13.3.- La adjudicación deberá notificarse a los interesados, y, simultáneamente, publicarse en el perfil del contratante.

13.4.- La negociación y selección de la mejor oferta, y subsiguiente resolución de adjudicación del contrato deberán realizarse en todo caso en el plazo máximo de dos meses, desde la finalización del plazo de presentación de las ofertas. Transcurrido el indicado plazo sin haberse dictado acuerdo sobre la adjudicación, los licitadores podrán retirar sus ofertas.

14.- DOCUMENTACIÓN ACREDITATIVA DE ESTAR AL CORRIENTE EN OBLIGACIONES TRIBUTARIAS Y CON LA SEGURIDAD

14.1.- El licitador que haya presentado la mejor oferta, deberá acreditar, en el plazo de diez días hábiles desde el siguiente aquel en que haya recibido el requerimiento, presente la documentación justificativa de hallarse al corriente en el cumplimiento de sus obligaciones tributarias y con la Seguridad Social en la forma establecida a continuación:

14.1.1.- La acreditación de estar al corriente en el cumplimiento de las obligaciones tributarias se realizará presentando la siguiente documentación:

- Último recibo del Impuesto sobre Actividades Económicas o el documento de alta en el mismo, cuando ésta sea reciente y no haya surgido aún la obligación de pago. El alta deberá adjuntarse en todo caso cuando en el recibo aportado no conste el epígrafe de la actividad. Esta documentación deberá estar referida al epígrafe correspondiente al objeto del contrato que les faculte para su ejercicio en el ámbito territorial en que las ejercen, debiendo complementarse con una declaración responsable del licitador de no haberse dado de baja en la matrícula del citado Impuesto.
- Certificación administrativa expedida por el órgano competente de la Administración del Estado, por lo que respecta a las obligaciones tributarias con este último.

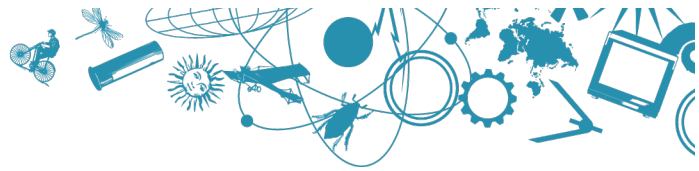

- Certificación administrativa expedida por el órgano competente de la Administración de la Comunidad Autónoma de Canarias, por lo que respecta a las obligaciones tributarias con la misma.

El licitador que no esté obligado a presentar todas o alguna de las declaraciones o documentos correspondientes a las obligaciones tributarias que se relacionan en el artículo 13 del Reglamento General de la LCAP, habrá de acreditar tal circunstancia mediante declaración responsable.

14.1.2.- La acreditación de estar al corriente en el cumplimiento de las obligaciones con la Seguridad Social se realizará mediante certificación expedida por la autoridad administrativa competente. En el supuesto que haya de tenerse en cuenta alguna exención, se habrá de acreditar tal circunstancia mediante declaración responsable.

14.2.- Las certificaciones a que se refieren las cláusulas anteriores deberán ser expedidas de acuerdo con lo dispuesto en el artículo 15 del Reglamento General de la LCAP y, en su caso, podrán ser remitidas al órgano de contratación por vía electrónica, de acuerdo con la normativa vigente aplicable al respecto. No obstante lo anterior, el licitador propuesto como adjudicatario no estará obligado a aportar dichas certificaciones si en la declaración responsable ha autorizado expresamente a la Administración contratante para obtener de la Administración certificante la información que acredite que cumple las circunstancias indicadas.

14.3.- Los extranjeros, sean personas físicas o jurídicas, pertenecientes o no a Estados miembros de la Unión Europea que no tengan domicilio fiscal en España, deberán presentar certificación expedida por autoridad competente en el país de procedencia, acreditativa de hallarse al corriente en el cumplimiento de las correspondientes obligaciones tributarias. Así mismo, habrán de presentar certificación, también expedida por autoridad competente, en la que se acredite que se hallan al corriente en el cumplimiento de las obligaciones sociales que se exijan en el país de su nacionalidad. Toda la documentación relacionada en este apartado habrá de referirse a los doce últimos meses.

De no cumplimentarse adecuadamente el requerimiento en el plazo señalado, se entenderá que el licitador ha retirado su oferta, procediéndose en ese caso a recabar la misma documentación al licitador siguiente, por el orden en que hayan quedado clasificadas las ofertas.

III FORMALIZACIÓN DEL CONTRATO

15.- FORMALIZACIÓN DEL CONTRATO

15.1.- El órgano de contratación requerirá al adjudicatario para suscribir, dentro del plazo de quince días hábiles siguientes a la fecha de la notificación de la adjudicación, la formalización del

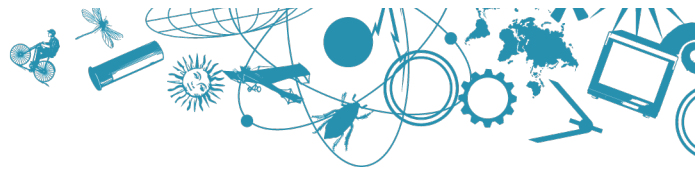

contrato, al que se unirá, formando parte del contrato, la oferta del adjudicatario y un ejemplar del pliego de cláusulas administrativas particulares y de las prescripciones técnicas.

Cuando el adjudicatario sea una unión temporal de empresarios, dentro del mismo plazo y con anterioridad a la firma del contrato, deberá aportar escritura pública de constitución como tal.

15.2.- El documento a formalizar será un contrato privado de acuerdo con el artículo 20 del TRLCSP y será válido para acceder a cualquier registro público.

15.3.- No podrá iniciarse la ejecución del contrato sin su previa formalización. Si ésta no se llevara a cabo dentro del plazo indicado por causa imputable al adjudicatario, la Fundación podrá acordar la resolución del mismo.

IV EJECUCIÓN DEL CONTRATO

16.- RESPONSABLE SUPERVISOR DE LOS TRABAJOS OBJETO DEL CONTRATO

El órgano de contratación designará, de entre el personal al servicio de la FUNDACIÓN, un responsable del trabajo, quien supervisará la ejecución del mismo, comprobando que su realización se ajusta a lo establecido en el contrato, y cursará al contratista las órdenes e instrucciones del Órgano de Contratación.

17.- OBLIGACIONES DEL ADJUDICATARIO

17.1.- El contrato se ejecutará con estricta sujeción a las estipulaciones contenidas en el presente pliego de cláusulas administrativas particulares, observando fielmente lo establecido en el pliego de prescripciones técnicas.

17.2.- El contratista estará obligado a realizar todas las operaciones que resulten necesarias para la instalación, puesta en funcionamiento de los bienes a suministrar, así como los trabajos a que dé lugar el cumplimiento del plazo de garantía señalado en cláusula **20.1** siguiente, de conformidad con lo establecido en el Pliego de Prescripciones Técnicas, considerándose todo su coste incluido en el precio del contrato.

17.3.- El personal que el adjudicatario destine a la ejecución de este contrato deberá tener la formación y experiencia adecuadas a las tareas que va a desarrollar en ejecución de este contrato.

17.4.- La ejecución del contrato se realizará a riesgo y ventura del contratista, respondiendo éste de la calidad del suministro, de acuerdo con las condiciones técnicas establecidas en los pliegos.

17.5.- Será obligación del contratista indemnizar todos los daños y perjuicios que se causen, por sí o por personal o medios dependientes del mismo, a terceros como consecuencia de las operaciones que requiera la ejecución del contrato. Cuando tales daños y perjuicios hayan sido ocasionados como consecuencia inmediata y directa de una orden de la Fundación será responsable la misma dentro de los límites señalados en las leyes.

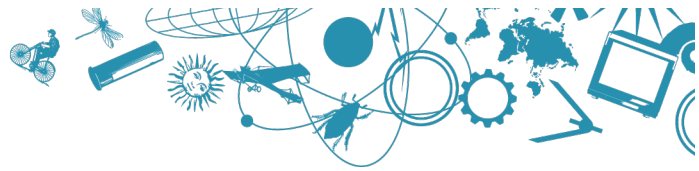

17.6.- El contratista será responsable igualmente de los daños y perjuicios que se originen durante la ejecución del contrato, tanto para la Fundación como para terceros, por defectos o insuficiencias técnicas de su trabajo, o por los errores materiales, omisiones e infracciones de preceptos legales o reglamentarios en los que el trabajo haya incurrido, de acuerdo con lo establecido en el artículo 305 del TRLCSP. Si el contrato se ejecutara de forma compartida con más de un profesional, todos responderán solidariamente de las responsabilidades a que se refiere esta cláusula.

17.7.- El contratista deberá cumplir, bajo su exclusiva responsabilidad, las disposiciones vigentes en materia laboral, de seguridad social y de seguridad e higiene en el trabajo, debiendo tener a su cargo el personal necesario para la realización del objeto del contrato, respecto del que ostentará, a todos los efectos, la condición de empresario.

18.- GASTOS E IMPUESTOS POR CUENTA DEL CONTRATISTA

18.1.- Son de cuenta del contratista todos los gastos de la correspondiente adjudicación, así como los de formalización del contrato, si éste se elevare a escritura pública.

18.2.- Tanto en las proposiciones presentadas por los licitadores, como en los presupuestos de adjudicación se entienden comprendidos todas las tasas e impuestos, directos e indirectos, y arbitrios municipales que graven la ejecución del contrato, que correrán por cuenta del contratista, a excepción del IGIC.

Se consideran también incluidos en la proposición del adjudicatario y en el precio del contrato todos los gastos que resultaren necesarios para la ejecución del contrato, incluidos los posibles desplazamientos.

19.- CONSTITUCIÓN DE LA GARANTÍA DEFINITIVA

Dada la naturaleza del objeto del contrato, que permite la comprobación inmediata de su correcta ejecución en el momento de su recepción, no será necesario que el adjudicatario constituya garantía definitiva.

20.- PLAZO DE GARANTÍA

20.1.- El objeto del contrato quedará sujeto **al plazo de garantía de 2 años o superior según lo ofertado por el adjudicatario**, a contar desde la fecha de recepción o conformidad del suministro, plazo durante el cual la Fundación podrá comprobar que el suministro realizado se ajusta a lo contratado y a lo estipulado en el presente pliego y en el de prescripciones técnicas. Transcurrido el plazo de garantía sin que se hayan formulado reparos a los suministros ejecutados, quedará extinguida la responsabilidad del contratista.

20.2.- Durante el periodo de garantía, el contratista estará obligado a subsanar, a su costa, todas las deficiencias que se puedan observar en los bienes suministrados, con independencia de las consecuencias que se pudieran derivar de las responsabilidades en que hubiere podido incurrir, de acuerdo a lo establecido en el presente pliego y en el artículo 225.4 del TRLCSP.

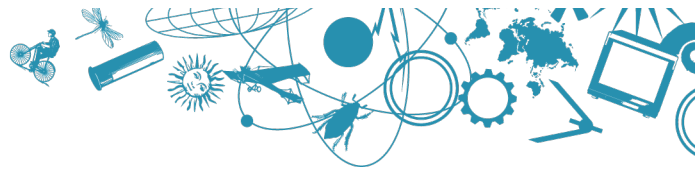

20.3.- Si se acreditase la existencia de vicios o defectos en los bienes suministrados, la Fundación podrá exigir al contratista la reposición de los que resulten inadecuados, o la reparación de los mismos, si ésta fuese suficiente.

20.4.- Durante el plazo de garantía el contratista podrá conocer y manifestar lo que estime oportuno sobre la utilización de los bienes suministrados.

20.5.- Si el órgano de contratación estimase, durante el plazo de garantía, que los bienes suministrados no son aptos para el fin pretendido, como consecuencia de los vicios o defectos observados en ellos e imputables al contratista, y exista la presunción de que la reposición o reparación de dichos bienes no será bastante para lograr el fin podrá, antes de expirar dicho plazo, rechazar los bienes dejándolos de cuenta del contratista, quedando exento de la obligación de pago o teniendo derecho, en su caso, a la recuperación del precio satisfecho.

21.- PÓLIZA DE SEGURO DE RESPONSABILIDAD CIVIL

21.1.- El adjudicatario, antes de la firma del correspondiente contrato, deberá presentar el documento que acredite ser el Tomador de una Póliza de Seguro de Responsabilidad Civil, que cubra los posibles daños y perjuicios ocasionados por su personal o sus equipos a bienes o a personas de la FUNDACIÓN, así como a terceros –ya se dirijan éstos contra la empresa adjudicataria, ya lo hagan contra la FUNDACIÓN-, y estando como asegurado el desempeño de actividades objeto de la presente concurrencia.

21.2.- Así mismo, deberá cubrir y asumir las posibles indemnizaciones que la FUNDACIÓN quede comprometida a pagar como consecuencia del funcionamiento erróneo del suministro, o por incumplimiento de los términos establecidos en los Pliegos que rigen el concurso y en el respectivo contrato.

21.3.- Dicha póliza tendrá la misma duración que el contrato y sus prórrogas, en su caso, cubriendo cuantas reclamaciones se produzcan durante dicha vigencia y en los 24 meses posteriores a su extinción por cualquier causa.

21.4.- El adjudicatario deberá de entregar a la FUNDACIÓN, en el plazo máximo de 10 días naturales contados desde el día siguiente a aquel en que se publique la adjudicación en el perfil del contratante de la FUNDACIÓN, original de la póliza a que se refiere el apartado anterior, así como el recibo justificativo del pago de la correspondiente prima.

22.- ABONOS AL CONTRATISTA

22.1.- El pago del precio del contrato se realizará a la finalización de su ejecución, previo informe favorable o conformidad del personal que reciba o supervise el suministro, instalación y correcta puesta en funcionamiento o en su caso, del director del mismo.

22.2.- El pago se realizará contra factura, expedida de acuerdo con la normativa vigente, debidamente conformada por la Unidad que reciba el trabajo o, en su caso, por el designado como responsable del contrato. La FUNDACIÓN deberá abonar el importe de las facturas dentro

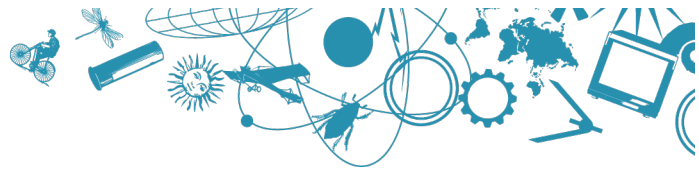

de los treinta días siguientes a la fecha de expedición de los documentos que acrediten la realización del suministro.

22.3.- El contratista podrá ceder a un tercero, por cualquiera de los medios legalmente establecidos, su derecho a cobrar el precio del contrato, pero para que dicha cesión surta efectos, y la Fundación expida el mandamiento de pago a favor del cesionario, es preciso que se le notifique fehacientemente a ésta última el acuerdo de cesión.

V SUBCONTRATACIÓN

23.- SUBCONTRATACIÓN

En la presente contratación no será posible la subcontratación de la ejecución parcial de prestaciones objeto del contrato principal, salvo que dicha subcontratación fuese expresamente autorizada por escrito por la FUNDACIÓN CANARIA MUSEO DE LA CIENCIA Y LA TECNOLOGÍA DE LAS PALMAS DE GRAN CANARIA. En cualquier caso, dicha subrogación sólo sería efectiva cuando se siguiesen cumpliendo cada uno de los puntos establecidos en los Pliegos que rigen el concurso, así como en las cláusulas del Contrato y sus Anexos.

Asimismo, si a lo largo del período de vigencia del contrato la FUNDACIÓN CANARIA MUSEO DE LA CIENCIA Y LA TECNOLOGÍA DE LAS PALMAS DE GRAN CANARIA considerase oportuno subrogar el señalado contrato en favor de otras entidades, se garantizarán los derechos del adjudicatario y se realizará la novación del primitivo contrato conforme a las normas comunes del Derecho Civil.

24.- SUSPENSIÓN DEL TRABAJO OBJETO DEL CONTRATO

Si la Fundación acordare la suspensión del contrato o aquélla tuviere lugar por la aplicación de lo dispuesto en el artículo 216.5 del TRLCSP, se levantará un acta en la que se consignarán las circunstancias que la han motivado y la situación de hecho en la ejecución de aquél.

Acordada la suspensión, la Fundación abonará al contratista, en su caso, los daños y perjuicios efectivamente sufridos por éste, los cuales se cifrarán con arreglo a lo dispuesto en los apartados 2 y 3 del artículo 309 del TRLCSP.

VI FINALIZACIÓN DEL CONTRATO

25.- CUMPLIMIENTO DEL CONTRATO

El contrato se entenderá cumplido por el contratista cuando éste haya realizado la totalidad de su objeto, de conformidad con lo establecido en este pliego y en el de prescripciones técnicas y a satisfacción de la Fundación.

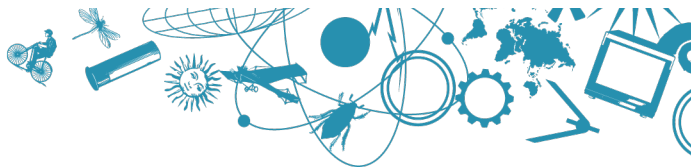

26.- RESOLUCIÓN Y EXTINCIÓN DEL CONTRATO

A la extinción del contrato, no podrá producirse en ningún caso la consolidación de las personas que hayan realizado los trabajos objeto del contrato como personal de la Fundación.

Concluida la vigencia del contrato, y cumplidas por el contratista las obligaciones derivadas del contrato, este se considerará extinguido a todos los efectos.

Transcurrido el plazo de garantía estipulado en la cláusula 20 sin que se hayan formulado reparos a los trabajos ejecutados, quedará extinguida la responsabilidad del contratista.

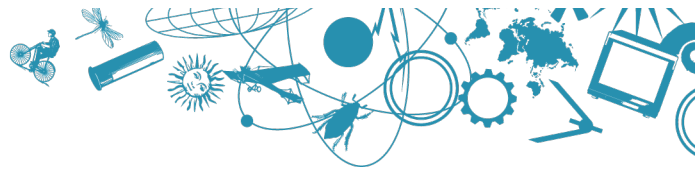

ANEXO I

MODELO DE PROPOSICIÓN ECONÓMICA

D., con D.N.I.
nº, mayor de edad, con domicilio en
....., enterado del pliego de cláusulas
administrativas particulares y del de prescripciones técnicas que han de regir la contratación del
SUMINISTRO, INSTALACIÓN Y PUESTA EN FUNCIONAMIENTO DE UN SISTEMA DE PROYECCIÓN
DIGITAL PARA EL PLANETARIO DEL MUSEO ELDER DE LA CIENCIA Y LA TECNOLOGÍA DE LAS
PALMAS DE GRAN CANARIA, y aceptando íntegramente el contenido de los mismos, en nombre
..... (propio o de la/s persona/s o entidad/es que
representa especificando en este último caso sus circunstancias), se compromete a ejecutar el
contrato de referencia por el siguiente importe:

Precio: (en letras)..... euros; (en números) (...) euros . (..%) IGIC: euros.

(en números y letras)

Lugar, fecha y firma del licitador.